

2019

PLAN INTEGRAL DE SEGURIDAD ESCOLAR (PISE)



- Fecha de elaboración: 17-10-2018
- Fecha de revisión: 06-12-2018
- Fecha de actualización: 05-03-2019

CHRISTIAN COLLEGE

Educando con amor

Introducción

Uno de los objetivos prioritarios de este plan, es enseñar el valor de la prevención de riesgos y el autocuidado, a fin de mantenerse a salvo en las situaciones de emergencia que pudieran provocar daños a personas, equipos y/o lugares, e implementar una organización interna en que el establecimiento determina y establece el funcionamiento del Comité de Seguridad. Como también, permitir y efectuar todas las acciones necesarias para que la comunidad educativa conozca y comprenda la responsabilidad que se tiene en el cuidado e integridad física y moral de nuestros alumnos; y así lograr en ellos el cultivo de conductas de prevención y seguridad escolar.

Objetivo general

Crear una cultura interna en la comunidad escolar de autocuidado, a fin de mantener la seguridad e integridad física de todos sus integrantes en situaciones de emergencia.

Objetivos específicos

1. Planificar y ejecutar plan de evacuación hacia la zona de seguridad establecida en forma rápida y segura, para el total de la comunidad educativa que se encuentre al interior del establecimiento en caso de producirse una situación de emergencia.
2. Organizar a la comunidad escolar en torno a responsabilidades y funciones que deben desempeñar en caso de alguna emergencia colectiva.
3. Socializar al menos una vez al año a toda la comunidad escolar los diferentes protocolos de procedimientos de emergencia vigentes en el establecimiento.
4. Evaluar y mejorar anualmente los procedimientos y acciones que mantienen vigente el "Plan Integral de Seguridad Escolar".
5. Mantener permanentemente informada a la comunidad educativa, sobre las acciones y/o procedimientos de simulacros y situaciones de emergencia.

ANTECEDENTES:

Región: Biobío	Provincia: Concepción	Comuna: Hualqui
Nombre del Establecimiento: Christian College		
Modalidad(Diurna/Vespertina): Diurna		
Niveles: Escuela de lenguaje-Parvulario- Básico		
Año de Construcción del Edificio: 2012		
Dirección: Freire 689		
Gerente Educacional: Mónica Gallardo Contreras		
Nombre Director/a: Leslie Obreque Navarro		
Nombre Coordinador/a Seguridad Escolar*: Fernando Aguilera Farfal		
RBD: 18904		
Otros (web): www.christiancollegehualqui.cl		
(Redes Sociales): ----		

Definición de conceptos atinentes

Emergencia: Situación que pone en riesgo inminente la integridad física y psicológica de los integrantes de la Comunidad Educativa y que requiere de una capacidad de respuesta institucional organizada y oportuna a fin de reducir al máximo los potenciales daños.

Alarma: Es una señal o aviso sobre algo que va a suceder en forma inminente o ya está ocurriendo. Por lo tanto su activación significa ejecutar las instrucciones establecidas para una emergencia.

Alerta: Es un estado declarado, indica mantenerse atento. Ejemplos para declarar Alerta "se maneja información de un incendio cercano que puede comprometer el recinto".

Evacuación: Procedimiento obligatorio, ordenado, responsable, rápido y dirigido de desplazamiento masivo de la Comunidad educativa hacia la zona de seguridad de éste, frente a una emergencia real o simulada.

Evacuación parcial: Está referida a la evacuación de una o más dependencias con peligro inminente de la población educativa, pero no de todo el recinto comprometido por la emergencia.

Evacuación total: Está referida a la evacuación de todas las dependencias del recinto educativo.

Vías de evacuación: Son aquellas vías que estando siempre disponibles para permitir la evacuación (escaleras de emergencia, pasillos, patios interiores etc.) ofrecen una mayor seguridad frente al desplazamiento masivo y que conducen a la zona de seguridad del Establecimiento.

Flujo de ocupantes: Cantidad de personas que pueden pasar a través del ancho útil de una vía de evacuación por unidad de tiempo (personas por minuto).

Zona de Seguridad: Es aquel lugar físico de la infraestructura que posee una mayor capacidad de protección masiva frente a los riesgos derivados de una emergencia y que además ofrece las mejores posibilidades de abandono definitivo de un recinto

Incendio: Es una reacción química exotérmica descontrolada producto de la combinación de tres componentes: material combustible (madera, papel, géneros, líquidos etc.), oxígeno (presente en la atmósfera) y una fuente de calor (usualmente provista por descuido humano), con desprendimiento de calor, humo, gases y luz.

Sismo: Consiste en el desplazamiento brusco y de intensidad relativa de sectores de las placas terrestres, con un potencial destructivo variable.

Tsunami: Ola gigante, que es producida o generada cuando ocurre un movimiento telúrico de gran intensidad. Normalmente este movimiento es producto de la constante fricción y movimiento de las placas terrestres. Esta ola afecta a todo el territorio que esté rodeado por mar, siendo muy destructora.

MATRICULA DEL ESTABLECIMIENTO EDUCACIONAL															
Niveles de enseñanza(indicar la cantidad de matricula)										Jornada escolar					
Kinder y Escuela de Lenguaje		Educación Básica		Educación Media		Mañana		Tarde		Completa					
168		343		-		94		74		511					
Numero docentes				Numero asistentes de la educación				Número total de estudiantes							
Femenino		Masculino		Femenino		Masculino		Femenino		Masculino					
18		11		6		-		167		176					
NIVELES DE ENSEÑANZA BÁSICA															
1º básico		2º básico		3º básico		4º básico		5º básico		6º básico		7º básico		8º básico	
F	M	F	M	F	M	F	M	F	M	F	M	F	M	F	M
26	18	19	26	18	27	24	21	17	25	20	24	28	18	15	17
Observaciones:															
. Los valores pueden sufrir modificaciones a lo largo del año escolar.															

PROGRAMA DE INTEGRACION ESCOLAR 2019			
CURSO		NOMBRE COMPLETO	DIAGNÓSTICO 2019
KINDER		DOCENTE : JEANETTE VASQUEZ	
	1	Tomás Agustín Escalona Muñoz	TEL EXPRESIVO
	2	Jared Thomas Martínez Canto	TEL EXPRESIVO
	3	Javiera Antonia Rojas Delgado	TEL EXPRESIVO
	4	Gustavo Alonso Vásquez Sandoval	TEL
	5	Agustina Alejandra Cruces Riquelme	TEL MIXTO
1ºBASICO		DOCENTE: PAMELA TAPIA	
	6	Alexander Nicolás Machuca Aravena	TEL EXPRESIVO
	7	Johans Francisco Yáñez Herrera	TEL EXPRESIVO
	8	Fernanda Isidora Ormazabal Ramírez	TEL MIXTO E/L
	9	AnyelaStephania Sandoval Tariño	TEL MIXTO E/L
	10	Ian Paul Sanhueza Paredes	TEL MIXTO E/L
2ºBASICO		DOCENTE: ALEJANDRA MENDEZ	

	11	Renata Anais Muñoz Carvajal	DEA
	12	Miguel Ángel Espinoza Ortega	TDAH
	13	Javier Alonso Salas Medina	TEL MIXTO
	14	Mía Valentina Sepúlveda Gajardo	TEL MIXTO
	15	Brigham Moroni Martínez Canto	TEL MIXTO
	16	Vicente Camilo Figueroa Torres	DIL
3°BASICO		DOCENTE: PAMELA TAPIA	
	17	Yustin Brandon Paredes Villarroel	TEL EXPRESIVO
	18	Josué David Ramírez Constanzo	FIL
	19	Diego Alonso Madariaga Araneda	TEL MIXTO
	20	Constanza MarthinaVeloSo San Martin	TEL EXPRESIVO
	21	MassielValeska Estrada Sanhueza	DEA
	22	Joaquín Alfonso Castillo Ormazábal	TEA
4°BASICO		DOCENTE: ADRIANA ORELLANA	
	23	Martin Alexis InzunzaSobarzo	DEA
	24	Martin Alexis Muñoz Carvajal	DEA
	25	Martina Salazar	DEA
	26	Valentina Monserrat Yaret Oviedo Rocha	DEA
	27	Carlos Alejandro Palma Mills	DEA
	28	Benjamín Emilio Pérez Martínez	DIL
5°BASICO		DOCENTE: ADRIANA ORELLANA	
	29	Francisca Antonella Eliana Rodríguez Hormazábal	DEA
	30	María Paz Bello Lepe	DEA
	31	Antonella Hinojoza	DEA
	32	Katalina Anais Quiñones Sánchez	DEA
	33	Duvan Alejandro Quiroz Iturra	DEA
	34	Matías Ignacio Sáez Rioseco	DIL
	35	Emilia Sofía Staforelli Reyes	TEA
		REINALDO VALDEBENITO	Apoyo
6°BASICO		DOCENTE: JEANETTE VASQUEZ	

	36	Maida Ignacia Torres Torres	DEA
	37	Benjamín Alejandro AsteteQuijón	DEA
	38	Natanael Giovanni Oviedo Rocha	DEA
	39	Alejandro Elías Villarroel Fuentes	DEA
	40	Isidora SimoneyCartes Aravena	FIL
	41	Diego Andrés Ruiz Escalona	DIL
7°BASICO		DOCENTE: JEANETTE VASQUEZ	
	42	Elena Carmen Obreque Bastidas	DEA
	43	Vicente Mauricio Briceño Veloso	TDAH
	44	Almendra Anabella Sanhueza Fuentes	DEA
	45	Héctor Daniel Salazar Valderrama	DEA
	46	Antonella Carolina Rebolledo Madariaga	DEA
	47	Rocío Ignacia Valdebenito Arriagada	DIL
	48	Sergio Andrés Aguilar Jara	DIM
		ANDREA KATHERINE PEZO VALDEBENITO	Excepcionalidad
8°BASICO		DOCENTE: PAMELA TAPIA	
	49	Felipe Ignacio Figueroa Medel	DEA
	50	Benjamín Ignacio Sanhueza Peña	TDAH
	51	Rayen Esperanza Lara Amaya	DEA
	52	Vicente Patricio Espinoza Silva	DEA
	53	Katalina Ramírez	DEA
	54	Antonella Michelle Silva Cabeza	DIL

Resumen:

TEL: 16	DEA: 25	FIL: 2	TDH-H: 2	DIL: 6	DIM: 1	Asperger: 2
---------	---------	--------	----------	--------	--------	-------------

NEE Transitorias: 45	NEE Permanentes: 9	Total PIE: 54
-----------------------------	---------------------------	----------------------

Estudiantes con necesidad de protocolo adaptado frente a situaciones de emergencia					
Nivel	Nombre	Curso	Situación	Dificultad	Solución
Enseñanza Básica	Roció Valdebenito	7º básico	Discapacidad / Dificultad Motora	Desplazamiento y bajo nivel de equilibrio dinámico por escaleras y tiempo de evacuación hacia zona de seguridad.	Apoyo con Profesor de aula u asistente de aula para apoyar desplazamiento, equilibrio y optimizar tiempo de evacuación.
Escuela de Lenguaje	En Escuela de Lenguaje no se presentan situaciones especiales de alumnos(as) con necesidad.				

Comité de seguridad escolar

Objetivo: Coordinar a la comunidad escolar y a sus respectivos estamentos con el fin de lograr una participación activa en la formación de un ambiente óptimo, frente a situaciones que permitan fomentar un ambiente seguro para quienes forman parte de Christian College.

Nombre	Genero(M/F)	Estamento Profesión u Oficio	Contacto
Leslie Obreque	F	Director/a Christian College	979988251
Fernando Aguilera	M	Coordinador de Seguridad Escolar	957064529
Ariel Cárdenas	M	Representante de los Docentes.	947069689
Jessica Vásquez	F	Representantes de Padres, Madres y Apoderados	994717105
Millaray Rios	F	Representantes de Estudiantes	932614329
Roxana Peña	M	Representantes de los Asistentes de la Educación	957064529
Nathalie Suazo	F	Coordinador/a Programa Integración Escolar (PIE).	987607271
Gabriel Sandoval	M	Director Primera Compañía Cuerpo de Bomberos de Hualqui	984074208
Teniente Joaquín meza	M	Tenencia de Carabineros de Hualqui	41-2141123
Dafna Von Strillfried	F	Encargada Comunal Promoción de la Salud	991576633
Fabián Figueroa	M	Comité Paritario de Higiene y Seguridad.	932614329

*Dada la realidad de nuestra Comunidad Educativa, se conformo equipo PISE coherente con la necesidad de realizar ensayos constantes y apoyar de manera inmediata la resolución de situaciones reales que representen alguna amenaza para nuestra Comunidad.

Tareas designadas
Equipo PISE

Sector	Encargado	Función
Segundo nivel	Directora	<p>Decretar emergencia y acordar si es necesario evacuación total a zona de seguridad y posterior retiro de alumnos(as) junto al Coordinador.</p> <p>Apoyar evacuación por escalera sector izquierdo del edificio.</p> <p>Ultima en salir del edificio hacia zona de seguridad.</p>
Establecimiento	Coordinador PISE	<p>Dar alarma de Emergencia para activación de alarma.</p> <p>Acordar y decretar junto a Directora, si es necesario evacuación total a zona de seguridad y apoyo para coordinar posterior retiro de alumnos(as).</p>
Escuela de Lenguaje	Jefa de UTP	<p>Contactar a Directora u Coordinador PISE, para indicar y orientar a Comunidad Educativa en evacuación total a zona de seguridad si es necesario.</p> <p>Revisión final de evacuación Escuela de lenguaje.</p>
Oficina Secretaria	Secretaria	<p>Contactar entidades de Emergencia según naturaleza de la emergencia (Bomberos, Carabineros, etc.).</p> <p>Revisión final de evacuación primer nivel.</p>
Cocina y Comedor	Manipuladoras de alimento	<p>Corte suministro de gas.</p> <p>Apoyo de evacuación de sector del comedor.</p>
Escuela de Lenguaje	Inspectora	<p>Suspender suministro total de Electricidad.</p> <p>Apoyar evacuación de Escuela de Lenguaje.</p>
Primer nivel	Auxiliar de aseo	<p>Suspender suministro total de agua.</p> <p>Apoyar evacuación desde portón principal a zona</p>

		de seguridad.
Segundo nivel	Sicóloga	Apoyar evacuación por escalera sector derecho del edificio. Revisión final de evacuación segundo nivel.
Patio	Encargado laboratorio de Computación	Encargado de abrir puertas de acceso al patio Orientación de alumnos hasta zona de seguridad.
Recepción Baños	Recepcionista	Dar alerta a comunidad escolar (timbre o silbato). Revisión de baños Coordinar retiro de alumnos
Biblioteca Portón	Encargada CRA	Orientación de alumnos desde portón a zona de seguridad. Coordinar retiro de alumnos.

Directorio de emergencia		
Cargo	Nombre de contacto	Números de contacto
Director(a) Christian College	Leslie Obreque Navarro	97988251
Coordinador(a) seguridad escolar	Fernando Aguilera Farfal	957064529

Agenda de comunicación

Institución	Nombre de contacto	En caso de(tipo de emergencia)	Números de contacto	Dirección
Tenencia de Carabineros de Hualqui	Teniente Joaquín meza	Todos	41-2141123	Patricio Lynch 501
Cuerpo de Bomberos	Director Gabriel Sandoval	Todos	984074208	La Concepción 451
CESFAM	Director	Todos	41-2780069	Bulnes 623
Municipalidad de Hualqui	Ricardo Fuentes	Todos	41-2101100	Freire 351

Formato acta de reuniones

Tema de reunión:			
Fecha:			
Lugar:			
Asistentes:			
Compromisos:	Compromisos adoptados:	Fecha de cumplimiento de compromisos:	
Responsables de compromisos:			
Seguimiento de compromisos:			

Diagnostico de riesgos y recursos

Análisis Histórico: ¿Qué nos ha pasado?

Fecha	¿Qué nos sucedió?	Daño a personas	¿Cómo se actuó?	Daño a la infraestructura	Seguimiento
04-2017	Sismo	No hubo	Evacuación tardía	No hubo	Se acuerda realizar siempre evacuación total en caso de sismo, independiente de magnitud del evento.
-	-	-	-	-	-

Investigación en terreno ¿Dónde y cómo podría pasar?

CONDICIONES DE RIESGO (AMENAZAS, VULNERABILIDADES, CAPACIDADES)	UBICACIÓN	IMPACTO EVENTUAL	ENCARGADO/A DE SOLUCIONARLO
Arco de fútbol no anclado a la superficie	Multicancha	Accidente por caída de arco	Directora y Coordinador PISE
Escaleras	Extremo derecho e izquierdo del edificio	Caídas por gran flujo de personas	Coordinador PISE





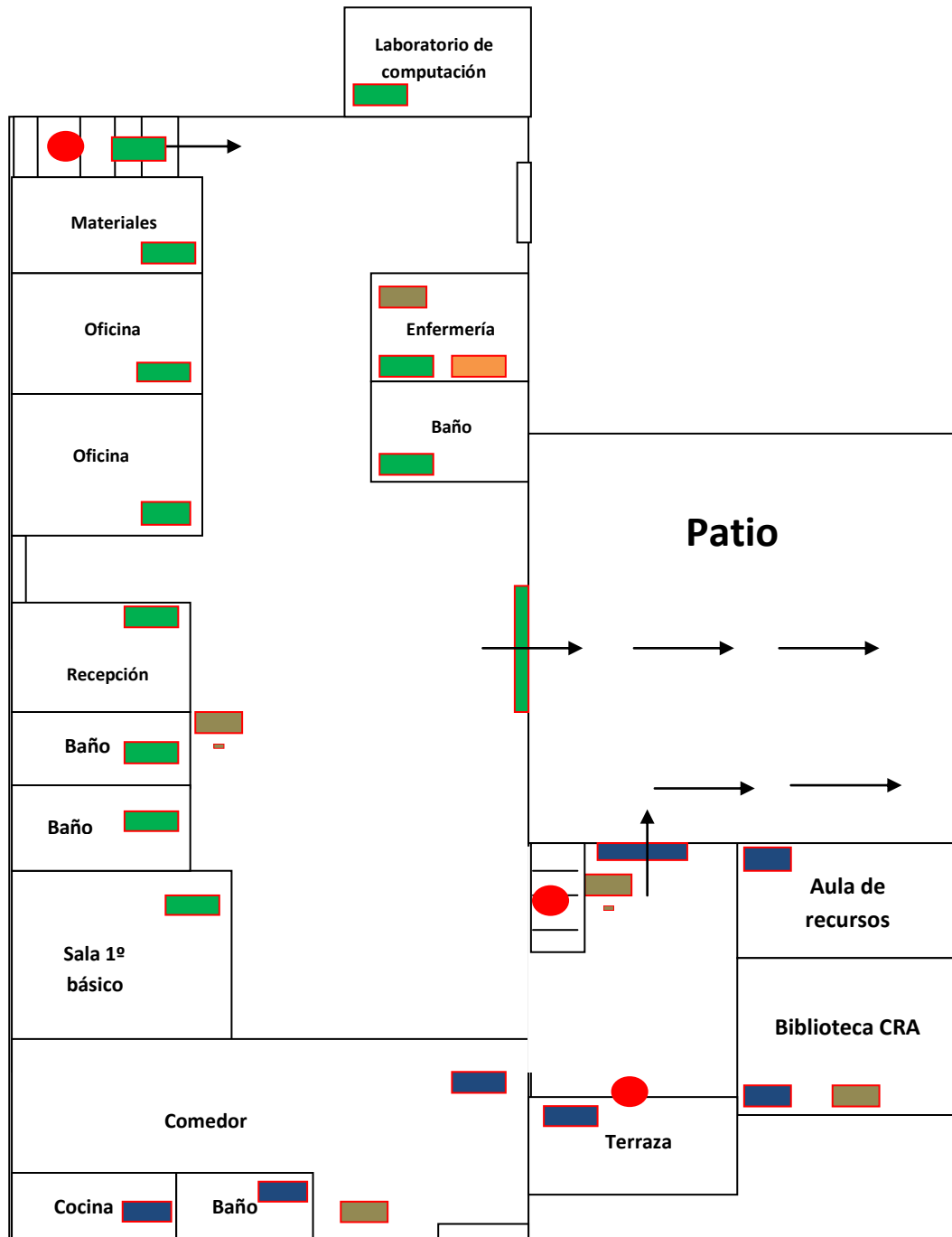

Priorización de riesgos y recursos (de acuerdo a los recursos necesarios y disponibles)

Punto crítico (vulnerabilidad identificada)	Ubicación	Riesgo alto-bajo-medio	Requiere recursos humanos, financieros, apoyo técnico, otros
Arcos de fútbol no anclados a la superficie de juego, presentan potencial riesgo de alumnos accidentados por caída de arco	Multicancha	Alto	Gestión Equipo Directivo. Coordinador PISE. Fijar arcos.
Evacuación tardía en caso de Sismo	Zona de seguridad (Multicancha)	Alto	Coordinación de todos los estamentos de la Comunidad Educativa. Realizar ensayos para optimización de tiempo de evacuación.
Evacuación a zona de seguridad	Escaleras	Alto	Coordinador PISE Directora Profesores jefes

MAPA DE RIESGOS Y RECURSOS

Primer piso



Vías de evacuación	  
Botiquín	
Extintores	
Zonas de amenazas	

Segundo piso

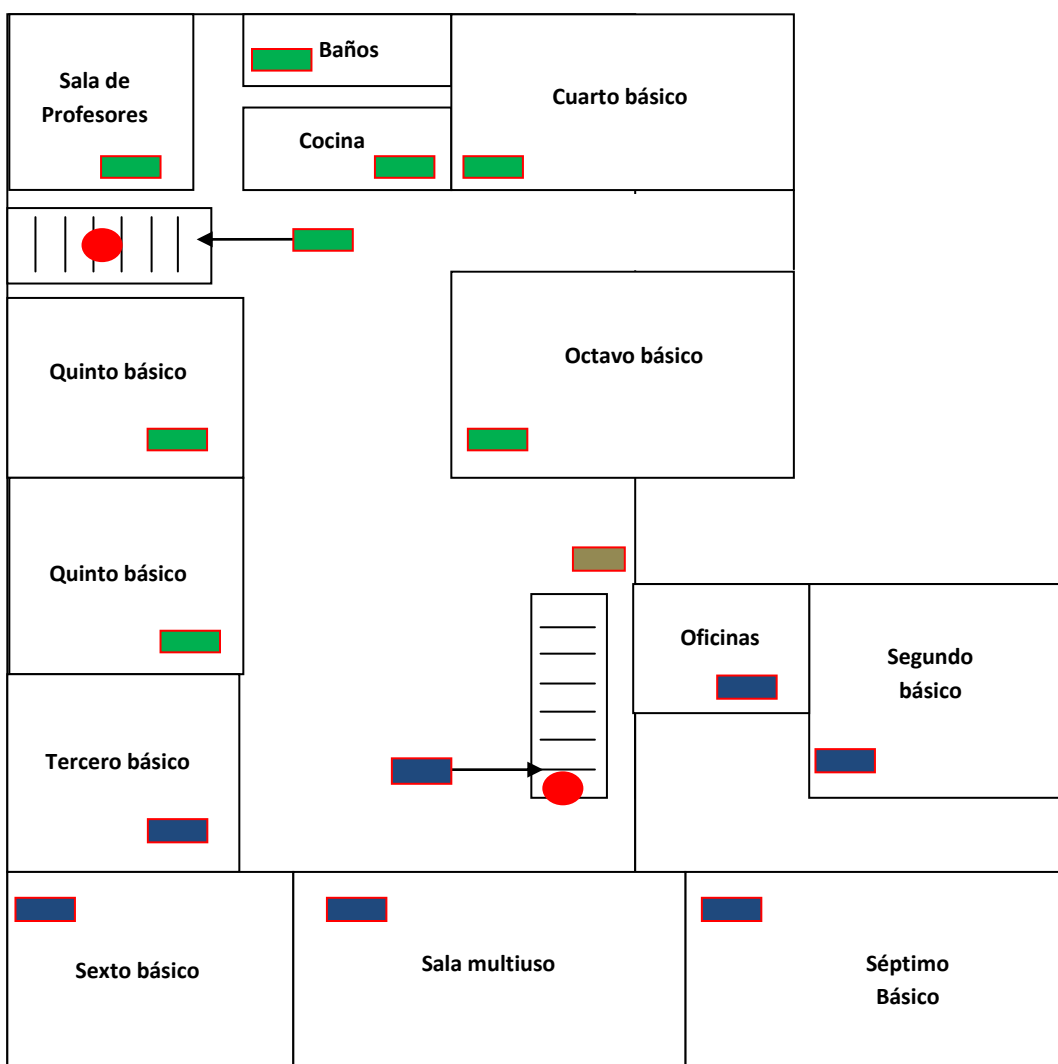

Vías de evacuación	
Botiquín	
Extintores	
Zonas de amenazas	

Escuela de lenguaje

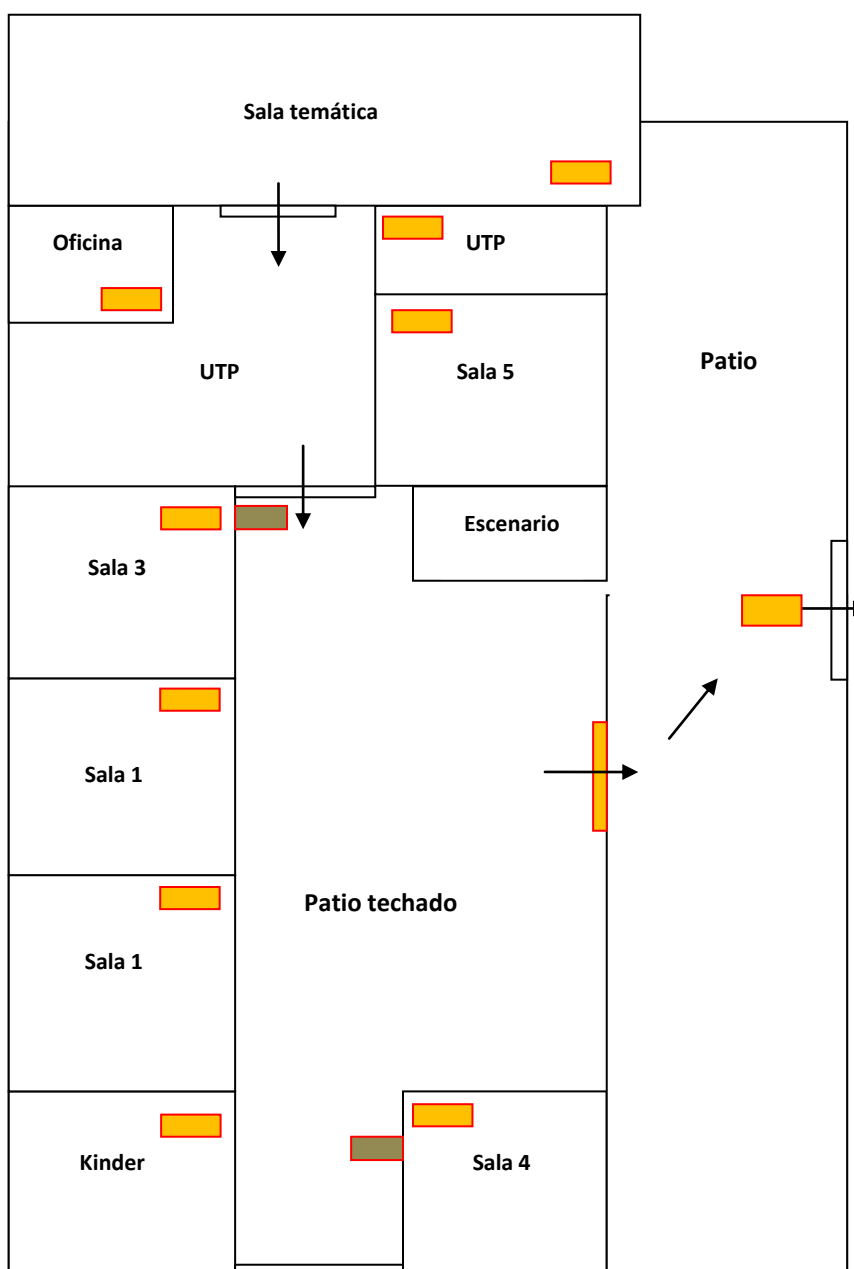

Vías de evacuación	
Botiquín	
Extintores	
Zonas de amenazas	

Patio

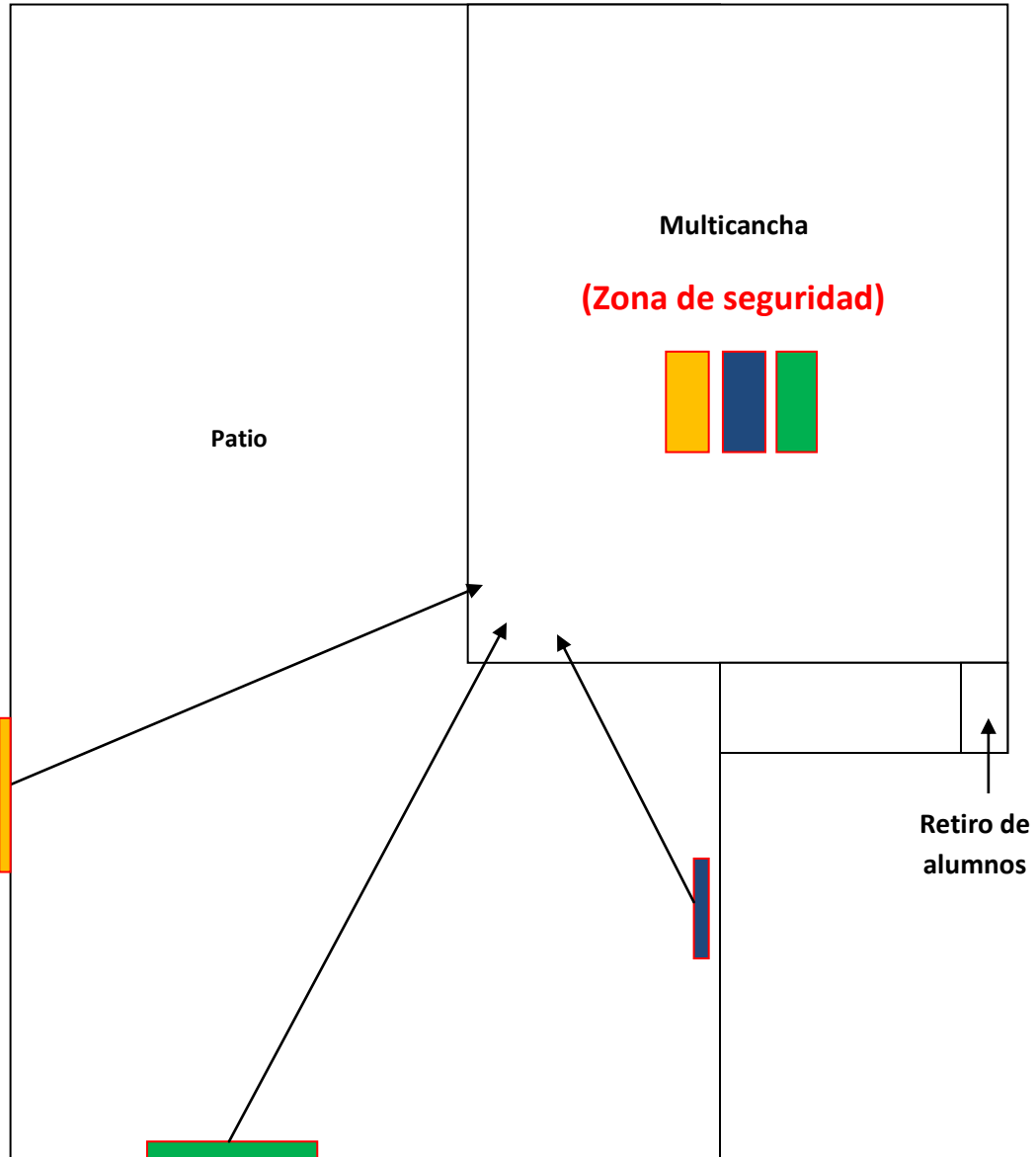

Vías de evacuación	
Botiquín	
Extintores	
Zonas de amenazas	

Plan de acción y programa de prevención de riesgos

Incluye todas las acciones que desarrollará el Establecimiento Educacional, ya sean preventivas o de respuesta.

Plan de acción y programa de prevención de riesgos					
Acciones	Actividades	Fechas	Gestión administrativa y/o presupuestaria requerida	Recursos y apoyos requeridos (humanos o materiales)	¿Quién realiza seguimiento de la actividad?
Socialización con padres, madres y apoderados de los protocolos de actuación en caso de sismo y/o cualquier otra amenaza.	Reunión con Madres, Padres, Apoderados	Primera reunión del semestre	Reunión de socialización de la actividad con profesores/as jefes/as (consejo de profesores)	Copias de protocolo Ensayo del protocolo con profesores jefes/as	Directora Coordinador PISE
Semana de la seguridad escolar	Charlas exposiciones	Mayo	Coordinación con cuerpo Docente	Elaboración y recopilación de material educativo	Profesores Jefes Directora Coordinador PISE
Planificación y ejecución Plan de acción y programa de prevención de riesgos	Reunión de Comité de seguridad escolar	Año escolar 2019	Coordinación con integrantes del Comité	Sala de reunión Acta	Directora Coordinador PISE
Capacitación Primeros Auxilios	Identificación del o los funcionarios a capacitar. Solicitar apoyo técnico	Junio	Gestión Coordinador PISE con Bomberos	Identificación de recursos y tramitación de aquellos que falten	Directora Coordinador PISE
Preparación de comunidad educativa frente a sismos, incendios, accidentes escolares, etc.	Ejercicios de Simulacro	Según calendario escolar	Reunión de coordinación y evaluación y Equipo PISE	Distribución de Plan de Respuesta o Protocolos de actuación. Preparación del o los ejercicios.	Comité de seguridad escolar
Charlas prevención de accidentes	Exposiciones	Agosto	Coordinación con todos los estamentos	Gestión de elementos tecnológicos para actividad.	Director Compañía de Bomberos
Charlas estilos de vida saludable	Exposiciones	Octubre – Noviembre	Coordinación con Encargada comunal de promoción de la salud	Gestión de elementos tecnológicos para actividad.	Encargada Promoción de la salud

Plan de Emergencia en caso de sismo, incendio, fuga de gas y ataques con arma de fuego

Disposiciones generales

En todas las salas de clases, talleres, oficinas y casino, las puertas y pasillos deben encontrarse siempre en buenas condiciones y libres de obstáculos.

Los números de teléfonos del Cuerpo de Bomberos, Carabineros y Servicio de Salud (Clínica, hospitales, etc.) deben estar colocados en lugar visible en Recepción para el uso de la persona asignada para esta tarea y al acceso de cualquier persona que los necesite.

Los profesores, alumnos, personal administrativo y auxiliar deben conocer la ubicación asignada en la Zona de Seguridad internas y externas. Para ello se deberá además de tomar conocimiento, realizar ensayos generales con y sin aviso previo.

A la entrada del Colegio, se instalará un plano en que se indique claramente la ubicación de las Zonas de Seguridad.

En cada sala se indicará la Zona de Seguridad y las vías de evacuación donde deben acudir los respectivos cursos al momento de producirse una emergencia en la que sea necesario evacuar.

De acuerdo a las características del establecimiento está determinada la Zona de Seguridad y también las rutas de evacuación de cada piso y salas correspondientes.

La recepcionista del Colegio será la responsable de dar la alarma para iniciar la evacuación, previa consulta con el encargado de seguridad escolar.

Recomendaciones generales

- Los simulacros generales se deben realizar a lo menos dos veces por semestre.
- Las personas que detecten amagos de fuego tienen la obligación de informar de inmediato a Encargado de Seguridad y/o Directora.
- Se deben realizar inspecciones periódicas del funcionamiento de la Red Húmeda.
- Debe existir una lista de chequeo la cual contenga como mínimo la cantidad de extintores por piso, ubicación, agente extintor y fecha de mantención.
- Mantener en lugar accesible planos de la red de gas y electricidad del Colegio.
- Operaciones debe poseer una nómina donde se estipule la realización de la limpieza de ductos de la cocina.
- La ubicación de las Zonas de Seguridad será el patio pavimentado, de acuerdo a las indicaciones dadas previamente.
- La Zona de Seguridad serán las salas de clases dependiendo del tipo de emergencia.
- Mantener información actualizada de la entidad competente ONEMI y municipalidad en los meses de mayor riesgo.
- En caso de que sea necesario despachar a los alumnos, se procederá de acuerdo a lo establecido por escrito de cada uno de los apoderados, ya sea permitir a una cantidad de niños(as) que se retiren por sus propios medios o que permanezcan en el colegio todo lo que sea prudentemente necesario hasta que apoderado(a) lo retire personalmente.
- En caso de maremoto confirmado, la indicación es mantener a los alumnos en el edificio desde el segundo piso. Dependerá también del tiempo que se tenga para posible evacuación.

Resumen de procedimiento

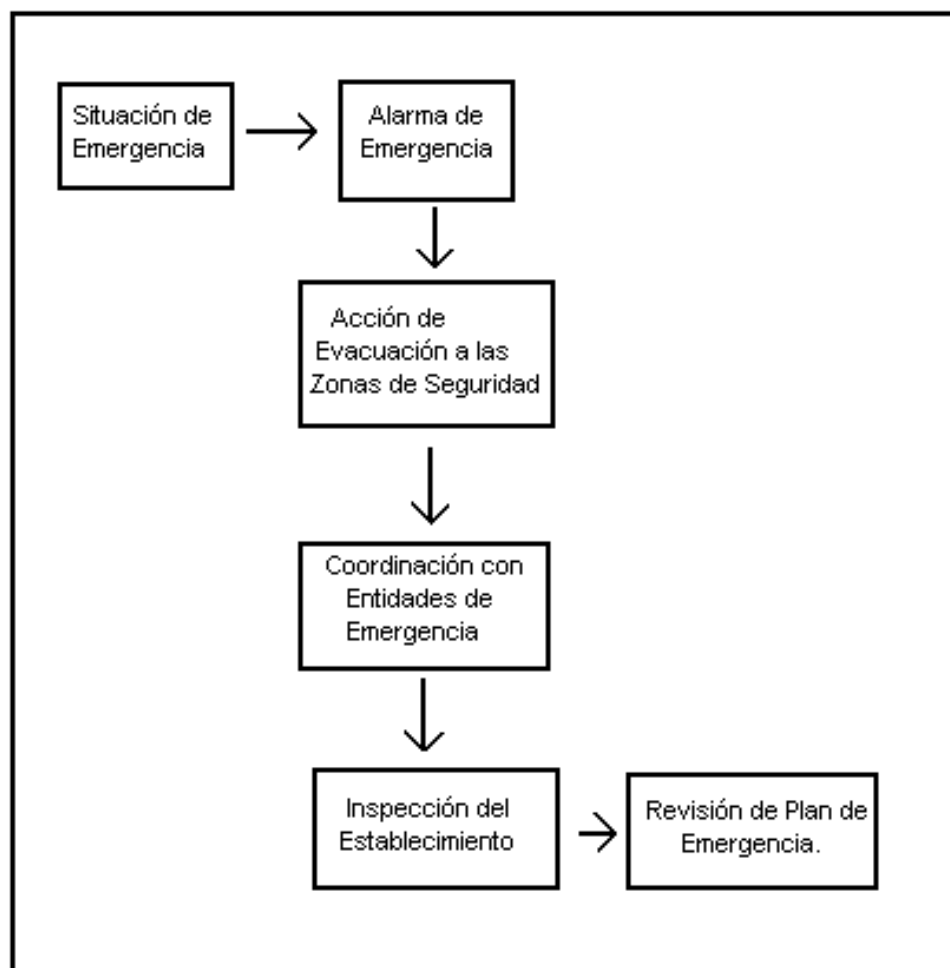

Emergencia en caso de sismo

- Mantener el aula limpia y libre de obstáculos que impidan evacuar a usted y otras personas.
- Mantener los pasillos libres de obstáculos.
- Evitar en las salas almacenar objetos de gran peso y tamaño en lugares altos.
- Actuar proactivamente y sin impulsividad ya que aumenta el riesgo de lesiones del personal y los estudiantes bajo su responsabilidad.
- El profesor a cargo del curso designará a uno o más alumnos para ayudar a otros que tengan dificultad para desplazarse.
- El profesor jefe designará a uno o dos estudiantes para dirigir el grupo curso a la zona de seguridad.
- Inspectora será la responsable de cortar el suministro general de electricidad.
- Las manipuladoras deberán cortar el suministro de gas y evacuar a zona de seguridad.

Durante el sismo

- Suspenda cualquier actividad que esté realizando.
- Conserve la calma y controle los brotes de pánico que se puedan generar.
- Debe mantenerse en silencio.
- El profesor abrirá las puertas de salida de la sala.
- Los alumnos deberán alejarse de las ventanas, ya que la vibración puede ocasionar la ruptura de los vidrios.

- Si se encuentra bajo techo protéjase de la caída de lámparas, artefactos eléctricos, maderas, libros, cuadros, equipos de laboratorio, tableros, etc. debajo de los bancos si es posibles en caso contrario mantenga la calma en donde se encuentre.
- Los alumnos que realizan actividades en talleres o laboratorios, deberán cortar la electricidad de los equipos.
- Durante el sismo NO SE DEBE EVACUAR, solo en casos puntuales como daños visibles y considerables en la edificación tales como caída de muros, fractura de columnas.
- Si los alumnos se encuentran dentro de los vehículos de transporte, la labor de desocuparlo tomará seguramente más tiempo de lo que dure el evento por lo tanto se debe permanecer dentro.
- En el área externa del establecimiento aléjese de paredes, postes, árboles altos, cables eléctricos y otros elementos que puedan caerse.
- Las personas encargadas de la manipulación de alimentos debe cerciorarse de cerrar llaves de gas y suspender la electricidad.
- Si se encuentra en el casino o en el gimnasio siga las instrucciones antes mencionadas y siga la señalización para evacuar en dirección a la Zona de seguridad designada.

Después del sismo

- Permanezca en silencio y alerta a la alarma que indica la posibilidad de evacuación.
- Verifique que la vía de evacuación está libre de obstáculos que impidan el desplazamiento.
- Se debe proceder a la evacuación total del edificio hacia las Zonas de Seguridad asignada.
- Evacuar rápido pero sin correr, manteniendo la calma, el orden y en silencio, evite producir aglomeraciones.
- Cada profesor deberá asegurarse de que todos los alumnos evacuen la sala siendo este el último en salir y verificar que se encuentren todos los alumnos del curso a su cargo, cerrará la puerta y colocará una silla por fuera como señal de que en el interior no hay nadie, e informará las novedades al encargado de Seguridad Escolar y aguardará instrucciones de la Directora, encargado de Convivencia Escolar o Gerente Educacional según corresponda.
- En el caso que no se encuentre en su sala debe dirigirse a la Zona de Seguridad asignada.
- Si queda atrapado procure utilizar una señal visible o sonora.
- La energía eléctrica y gas las suspenderán las personas asignadas con estas tareas, hasta estar seguro que no hay desperfectos.
- Las inspectoras supervisarán todas las dependencias del Colegio, si se detecta focos de incendio, informarán de inmediato al encargado de Seguridad de Establecimiento para llamar de inmediato a Bomberos, si la emergencia lo amerita.
- El personal del Colegio debe inspeccionar si hay personas heridas, de encontrar lesionados, no moverlos a no ser que estén en peligro de sufrir nuevas heridas.
- Se esperará 30 minutos en la Zona de Seguridad por posibles replicas.
- Se evaluarán las condiciones del edificio y se tomará la decisión de volver a las salas.

Emergencia en caso de incendio

- Mantenga siempre los extintores y la Red Húmeda en buen estado y libres de obstáculos.
- Los equipos de control y combate de incendios deben estar debidamente señalizados.
- El encargado de mantención realizará revisiones periódicas de las instalaciones eléctricas y de gas.
- Al producirse un principio de incendio se debe informar al encargado de Seguridad Escolar y a Dirección y proceder a su control con rapidez utilizando los extintores y ó Red Húmeda.
- Junto con la alarma interna de evacuación el personal asignado procederá a llamar a los Bomberos y Carabineros.
- El profesor designará a uno más alumnos para ayudar a otros que tengan dificultad para desplazarse.

Durante el incendio

- Se suspenderá inmediatamente cualquier actividad que se esté realizando.
- Manténgase en silencio y atento a la alarma para comenzar la evacuación.
- En el caso de que el fuego se produzca en donde usted se encuentra o aledaño **debe evacuar de inmediato.**
- Evacuar el lugar rápidamente pero no corra.
- No produzca aglomeración.
- No se detenga, manténgase en silencio y calmado.
- No se devuelva a su sala por algún objeto olvidado.
- Cada profesor deberá asegurarse de que todos los alumnos evacuen la sala siendo este el último en salir y verificar que se encuentren todos los alumnos del curso a su cargo cerrará la sala y pondrá una silla en el exterior como señal de que en el interior no hay ninguna persona, e informará las novedades al encargado de Seguridad Escolar y guardará instrucciones.
- **Si se encuentra en un lugar con humo salga inclinado cubriéndose nariz y boca con alguna tela (de preferencia húmeda.)**
- Ubíquese en la Zona de Seguridad designada y espere a que se normalice la situación.
- En el caso que no se encuentre en su sala debe dirigirse a la Zona de Seguridad.
- Si su ropa se incendia no corra, arrójese al suelo de vueltas o pida ayuda.
- Si se encuentra en el casino o en el gimnasio siga las instrucciones antes mencionadas y siga la señalización para evacuar en dirección a la Zona de seguridad designada a su curso.
- Si se encuentra en una sala que no corresponde a la suya (biblioteca, comedor, fotocopiadora, etc.) siga las instrucciones antes mencionadas y siga la señalización a la zona de seguridad asignada.

Después del incendio

- Manténgase en la Zona de Seguridad.
- Procure tranquilizar los alumnos que se encuentren muy asustados.
- No relate historias de desastres ocurridos ya que puede asustar más a las personas.
- **Cada docente debe verificar que se encuentre la totalidad de los alumnos del curso a su cargo.**
- No obstruya la labor de los Bomberos y organismos de socorro.
- Cerciórese que no ha quedado ningún foco de nuevos incendios.

- En caso de ser necesario se procederá a la evacuación del recinto hacia la calle.
- Una vez apagado el incendio, cerciórese a través de personal experto, que la estructura no haya sufrido debilitamiento.

Emergencia en caso de fuga de gas (cocina)

- El personal asignado suspenderá el suministro de gas. (anexo)
- En el caso de ser necesario se procederá a la evacuación del recinto a las Zonas de Seguridad ó a la calle si es necesario.
- Durante la evacuación deben dirigirse a su Zona de Seguridad u otro lugar que en el momento se les dé a conocer.
- **La evacuación se realizara rápidamente pero sin correr y en silencio.**
- Cada profesor deberá asegurarse de que todos los alumnos evacuen la sala siendo este el último en salir y verificar que se encuentren todos los alumnos del curso a su cargo, cerrando la puerta y dejando una silla fuera de esta como señal de que en interior no hay ninguna persona e informará las novedades al encargado de Seguridad Escolar y aguardará instrucciones.
- El profesor designará a uno más alumnos para ayudar a otros que tengan dificultad para desplazarse.
- No produzca aglomeraciones ni obstruya a los demás.
- No se devuelva por pertenencias olvidadas.
- En ningún caso utilice fósforos u otro artefacto que produzca chispa o fuego.
- Si se encuentra en el casino o en el gimnasio siga las instrucciones antes mencionadas y siga la señalización para evacuar en dirección a la Zona de seguridad designada.
- Si se encuentra el una sala que no corresponda a la suya (biblioteca, laboratorio de computación, etc.) siga las instrucciones antes mencionadas y siga la señalización a la zona de seguridad asignada.

Después de la fuga de gas

- Manténgase en su Zona de Seguridad en silencio para recibir nuevas órdenes.
- No relate historias de eventos desastrosos ya que puede incrementar el miedo de las personas
- Se deberá evaluar la situación antes de retornar las salas.

Labores asignadas

Personal con las siguientes labores asignadas:

- Personal con capacitación en uso de extintores y Red Húmeda.
- Personal capacitado en Primeros Auxilios.
- Conocer la ubicación donde cortar el suministro total de energía eléctrica del Colegio.
- Conocer la ubicación de la llave de paso general donde cortar el suministro total de gas.
- Se designara y capacitara personal para la utilización de la Red Húmeda las cuales están distribuidas por piso y deben estar debidamente señalizadas.
- Para la utilización de la Red Húmeda en un siniestro, las personas deben estar dispuestas de la siguiente manera.

Primera persona

Labores:

- Proceder solo después de conocer que los suministros de energía eléctrica esté totalmente suspendido.
- Debe retirar la manguera en su totalidad.
- Debe cerciorarse de que esté conectada.
- Debe dirigirse a la zona del siniestro.

Segunda persona

Labores:

- Verificar que la manguera se encuentre totalmente fuera del rodillo.
- Abrir la llave de paso cuando la otra persona este en el lugar del siniestro.
- Mantenerse atento a las acciones que realiza la otra persona en caso de necesitar ayuda.
- Cerrar la llave de paso cuando se lo soliciten.
- Volver la manguera a su lugar.

Emergencia en situaciones de violencia con armas de fuego

Frente a las situaciones de violencia con armas de fuego vividas estos últimos años, se ha incorporado el presente protocolo para velar por la seguridad de nuestra comunidad educativa.

En primera instancia estos casos se deben reportar de inmediato a Carabineros.

En cuanto a las acciones concretas a realizar por parte del alumnado y el cuerpo docente:

- 1.- Permanecer en el aula, recostados, boca abajo, con los brazos al costado, alejados de puertas y ventanas.
- 2.- Quienes se encuentren fuera del aula, deberán buscar e ir al espacio seguro más cercano. Debe evitarse correr durante un tiroteo.
- 3.- Brindar apoyo especial a cualquier persona detectada como vulnerable.
- 4.-Por ningún motivo debe evacuarse el Colegio durante el tiroteo. Las y los alumnos están más seguros dentro del Colegio que en la calle.
- 5.-Si durante el tiroteo hay apoderados(as), alumnos(as) o algún trabajador fuera del Colegio, hacérseles pasar y llevarlos a un lugar seguro. Quienes no logren entrar, deberán resguardarse en un sitio seguro externo.
- 6.-De ser posible cerrar ventanas y puertas.
- 7.-Durante el evento con niñas y niños menores, realizar actividades lúdicas.
- 8.-Tranquilizar a quienes gritan, a los que hacen bromas o difunden rumores en el momento de la crisis.
- 9.-Mantener comunicación con un contacto del exterior.
- 10.-No asomarse por puertas o ventanas. No entrar en contacto con las o los agresores, ni tomar fotografías o videos del suceso.
- 11.-Si alguien resulta herido, brindar los primeros auxilios.
- 12.-Evitar que alguien de la comunidad educativa, se acerque a la escena y toque las evidencias del hecho.